



「これで安心！
助かります。」

お安心御用です！

「字金具で
しっかり固定！」

減災のための家具固定事業(詳細はp5)

新しい年を迎えて

社会福祉法人
永平寺町社会福祉協議会 会長



永善信行

新年あけましておめでとございます
会員の皆様におかれましては、輝かしい新年をお健やかに迎えのことと心からお喜び申し上げます。

また、旧年中は本会が推進する社会福祉事業に格別のご支援とご協力を賜り、厚くお礼申し上げます。

さて、今日の地域を取り巻く環境は、少子高齢化に加えて不況による失職者の増大、うつ・自殺といった最悪の現象等、社会が生み出した複雑・多様化した福祉課題は大変厳しい状況にあります。

このような中、地域福祉の推進を使命とする本会は、複雑かつ増加傾向にある福祉需要に適切に対応するとともに、地域に潜在化する福祉課題を明確にし、きめ細やかな地域福祉活動を展開することで、課題解決に取り組まなくてはなりません。そこで、今年も、現状の活動に甘んじることなく、役職員一同一丸となり、さらに努力してまいり所存でございます。

会員の皆様の一層のご支援とご協力をお願い申し上げます。本年が皆様にとって幸多い年でありますことをご祈念申し上げます。新年のごあいさつとさせていただきます。

新福祉委員始動

総数128名

2月1日(月)、永平寺開発センターで、町内全区から区長の推薦を受け選出された総数128名の福祉委員の委嘱式が行われました。

河原副会長が代表者3名に委嘱状を手渡し「一人暮らし高齢者、地域で孤立されている方が増えている。住みよいまち永平寺町にするために地域福祉の中核としてがんばってほしい」とあいさつ。松本町長も祝辞を述べられました。

研修も併せて行われ、今後の活躍が期待されます。

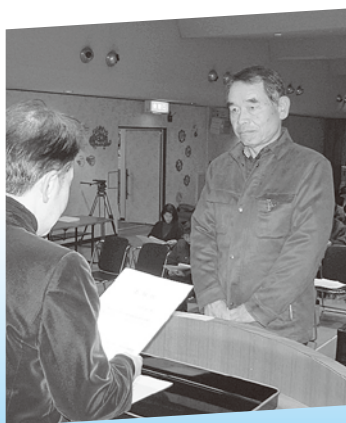

| 区名 | 氏名 | 電話番号 |
|------|-------|---------|
| けやき台 | 乗京正克 | 63-3997 |
| けやき台 | 西増敦子 | 63-2925 |
| 諏訪問 | 岩崎征治 | 63-2457 |
| 東諏訪問 | 坪川誠 | 63-3723 |
| 東諏訪問 | 後藤京美 | 63-3569 |
| 山 | 加藤陸男 | 63-3776 |
| 法寺岡 | 前川実恵 | 63-2301 |
| 東古市 | 伊藤むつよ | 63-2328 |
| 東古市 | 髪井ますみ | 63-2255 |
| 高橋 | 山口元一 | 63-2041 |
| 下谷口 | 松田田滋 | 63-2377 |
| 上谷口 | 問井憲子 | 63-2176 |
| 上谷口 | 渡辺外枝 | 63-2374 |
| 花谷 | 早津喜由 | 63-2226 |
| 光明寺 | 末廣芙美子 | 63-2048 |
| 光明寺 | 前川晴美 | 63-3180 |
| 飯島 | 青木守 | 63-4001 |
| 飯島 | 坂上はつ子 | 63-3360 |
| 轟 | 市川一夫 | 63-3737 |
| 轟 | 市藤真理子 | 63-4063 |
| 鳴鹿 | 竹澤幸男 | 63-2708 |
| 鳴鹿 | 山竹和子 | 63-2122 |
| 下浄法寺 | 橋本俊 | 63-2564 |

| 区名 | 氏名 | 電話番号 |
|------|-------|---------|
| 下浄法寺 | 松下博子 | 63-2532 |
| 中浄法寺 | 鈴木幸江 | 63-3923 |
| 上浄法寺 | 小林喜代司 | 63-3854 |
| 岩野 | 中村昭雄 | 63-3592 |
| 吉波 | 尾川一 | 63-2565 |
| 栃原 | 野川正文 | 63-2573 |
| 栃原 | 坂下幸子 | 63-2691 |

上志比地区

| | | |
|-----|-------|---------|
| 吉峰 | 多田博幸 | 64-2629 |
| 吉峰 | 多田幸子 | 64-2543 |
| 藤巻 | 南保誠一 | 64-2642 |
| 藤巻 | 南保紀代子 | 64-2653 |
| 市荒川 | 田原功 | 64-2838 |
| 市荒川 | 田原恵理子 | 64-2425 |
| 中島 | 反保定治郎 | 64-2753 |
| 中島 | 反保雅子 | 64-2711 |
| 竹原 | 反保一義 | 64-2778 |
| 竹原 | 酒井千寿子 | 64-2683 |
| 石上 | 鈴木邦彦 | 64-3264 |
| 石上 | 南多秀 | 64-2068 |
| 栗住波 | 栗南多 | 64-2520 |
| 栗住波 | 栗南多 | 64-2506 |

| 区名 | 氏名 | 電話番号 |
|------|-------|---------|
| せせらぎ | 田嶋三樹男 | 64-2886 |
| せせらぎ | 谷屋真由美 | 64-3180 |
| 清水 | 酒井和男 | 64-2070 |
| 清水 | 山田成美 | 64-2481 |
| 大野島 | 嶋田義榮 | 64-2118 |
| 大野島 | 鈴木克美 | 64-2008 |
| 市右門島 | 前澤博幸 | 64-2530 |
| 市右門島 | 前藤節子 | 64-2464 |
| 山王 | 反保弘美 | 64-2776 |
| 山王 | 未定 | |
| 大月 | 毛利敏一 | 64-2979 |
| 大月 | 吉田真由美 | 64-2424 |
| 牧福島 | 酒井茂範 | 64-2982 |
| 牧福島 | 前田清親 | 64-2193 |
| 浅見 | 田中一 | 64-2351 |
| 浅見 | 紙谷ひで子 | 64-2357 |
| 野中 | 上坂久則 | 64-2371 |
| 野中 | 田中春代 | 64-2810 |
| 北島 | 吉田智彦 | 64-2015 |

福祉ニーズの発見と連絡

小地域ネットワークの形成

地域住民の福祉意識の啓発、情報提供

福祉委員の活動は...

社協の日常的活動に積極的に協力

こんなことでお困りになっていませんか？

例えば
1

85歳の夫を、
84歳の妻が介護



夫(85歳)は肺機能障害で在宅酸素の生活。妻(84歳)が介護疲れで入院。

例えば
2

脳卒中で倒れ、
閉じこもりに



元気な頃は、近所でも評判の“おしゃべり好き”だったKさん(60歳)。病気で倒れてから閉じこもりがちに...

例えば
3

情報が伝わらない
障がい者



Tさん夫婦(夫54歳、妻51歳)は視覚障害者。町内会役員が町内のゴミ出しの日と場所を伝えにきたが、細かな内容がわからない...

例えば
4

昼間一人暮らし
高齢者



Mさん(85歳)は、足の筋力が落ちて、今では居間のこたつで1日を過ごす生活。次第に物忘れもひどくなり、このままでは寝たきりに...。家族は仕事勤めで、日中は一人で留守番。

例えば
5

子育てに不安



核家族で団地に住む若い母親のAさん。初めての子育てに少しノイローゼ気味。

例えば
6

お手伝いをしたいけれ
ども言い出せない



認知症高齢者を介護する近所のCさん。経験を活かして、「私にできることがあれば」と思う反面、お節介りかも...

こんなお悩みを抱えていたり、ご近所でこんな方がいましたらご近所の福祉委員にご相談、情報提供をお願いします。

各地区の新福祉委員

| 区名 | 氏名 | 電話番号 | 区名 | 氏名 | 電話番号 | 区名 | 氏名 | 電話番号 |
|--------------|--------|---------|------|--------|---------|---------------|--------|---------|
| ■松岡地区 | | | 芝原2 | 宇隋 憲子 | 61-0593 | 学園 | 中村 一八子 | 61-4023 |
| 志比堺 | 清水 多賀恵 | 61-0211 | 芝原2 | 野路 千恵子 | 61-1504 | 吉野堺 | 稲葉 千津子 | 61-0970 |
| 志比堺 | 清水 啓治 | 61-0492 | 芝原3 | 河合 康二 | 61-3388 | 吉野 | 上野 美智子 | 61-1619 |
| 薬師1 | 比島 洋二 | 61-3024 | 松原団地 | 田中 榮一 | 61-3122 | 宮重 | 西尾 幸子 | 61-0482 |
| 薬師2 | 栃川 昌文 | 61-1080 | 松ヶ原1 | 小川 点 | 61-7050 | 小畑 | 室谷 時子 | 61-1690 |
| 薬師3 | 若林 重茂 | 61-3137 | 松ヶ原2 | 齋藤 尚樹 | 61-4109 | 西野中 | 酒井 洋子 | 61-2276 |
| 薬師3 | 吉崎 重雄 | 61-2609 | 松ヶ原3 | 嶋田 恵子 | 61-1099 | 湯谷 | 古元 重之 | 61-1623 |
| 神明1 | 保田 早苗 | 61-0576 | 松ヶ原4 | 山本 照美 | 61-3981 | 上吉野 | 鈴木 利秀 | 61-4165 |
| 神明1 | 平林 鈴子 | 61-1188 | 木ノ下 | 奥田 悟志 | 61-2195 | 上吉野 | 山元 秀子 | 61-1093 |
| 神明2 | 清水 利春 | 61-0427 | 観音 | 池田 かおる | 61-3934 | 清水 | 清川 都貴子 | |
| 神明3 | 西村 光二 | 61-0279 | 上合月 | 久保 実千代 | 61-6081 | 石舟 | 坪田 実 | 61-1674 |
| 葵1 | 嶋田 間 | 61-0889 | 下合月 | 森 ちさと | 61-2168 | 松ヶ丘 | 油谷 誠 | 61-2011 |
| 葵1 | 北野 麗子 | 61-0284 | 下合月 | 寛 辰實 | 61-2740 | 越坂1 | 中村 幸子 | 61-3609 |
| 葵2 | 野路 清廣 | 61-0650 | 末政 | 中屋 美代子 | 61-2743 | 越坂2 | 三谷 容子 | 61-2368 |
| 葵2 | 野路 かね子 | 61-0650 | 渡新田 | 善谷 一視 | 61-2788 | ■永平寺地区 | | |
| 葵3 | 江守 勝 | 61-1030 | 兼定島 | 東畑 比佐子 | 61-2700 | 志比 | 浅井 清 | 63-3157 |
| 葵3 | 江守 久美子 | 61-1030 | 領家 | 北中 秀規 | 61-2030 | 荒谷 | 渡辺 孝寛 | 63-3150 |
| 春日1 | 中野 廣之 | 61-0688 | 樋爪 | 吉田 陽子 | 61-2854 | 市野々 | 土肥 久子 | 63-3040 |
| 春日2 | 田中 照隆 | 61-2340 | 平成 | 法性 恵美子 | 61-2117 | 市野々 | 川上 ヒロ子 | 63-2813 |
| 春日3 | 砂 昌一郎 | 61-0449 | 平成 | 伊井 宏幸 | 61-2507 | 京善 | 谷口 重信 | 63-3272 |
| 春日3 | 砂 絹代 | 61-0449 | 御公領 | 東 香緒里 | 61-3121 | 京善 | 川本 リユ子 | 63-2426 |
| 芝原1 | 小畑 喜代治 | 61-0341 | 県大公舎 | 松田 謙 | 61-3695 | 寺本 | 藪腰 教晃 | 63-2882 |
| | | | | 植松 宏平 | 61-4272 | | | |

このように活用させていただきました。

歳末たすけあい 配分金事業

報告

昨年 12 月 1 日～ 31 日の 1 ヶ月間、歳末たすけあい募金には、町民のみなさまの温かいご理解、ご協力をいただきましたこと厚くお礼申し上げます。

みなさまからのこころ温まる募金は次の事業に活用させていただきました。



「あたたかいお正月をお迎えください。」

一人暮らし
高齢者への
歳末おせち料理
配食事業

対象者 193名

雪の降る 12 月 31 日、永平寺町魚商組合の協力により、お正月をひとりで過ごす高齢者を対象に、おせち料理を配達しました。

会食サービス



12 月 15 日（火）松岡福祉総合センターで、一人暮らし高齢者を対象に（松岡地区）会食サービスを実施。その中で、コスモミュージックメイツ（福井市）による美しい音色のトーンチャイムやハンドベルの演奏、職員によるレクリエーションで楽しんでもいただきました。デザートにボランティアさんの心のこもった手作りケーキをいただき、楽しい忘年会となりました。

このような会食サービスは、各地区（上志比、永平寺、松岡）

で年 5 回実施しています。



コスモミュージックメイツのハンドベル演奏

一人暮らし高齢者のつどい 参加者 53名



10 月 28 日 ジョイフル FUKUI で町内の一人暮らし高齢者の方を対象に相互の交流や心身のリフレッシュを図ることを目的に開催しました。

障害者福祉施設への歳末訪問事業

12 月 21 日、22 日、24 日に、社協役員、評議員・民生児童委員・福祉委員が当町出身者が入所をしている身体障害者福祉施設を訪問し支援金をお渡ししました。

お互いの近況報告を話し合う中で、多くの入所者の方々から、ふるさと「永平寺町」を懐かしむ様子が伺えました。

訪問施設

- 福井県美山荘
- （福）光道園 光が丘ワークセンター
- （福）光道園 光道園ライトワークセンター
- 福井県若越みどりの村
- 九頭竜ワークショップしずかの郷
- 九頭竜ワークショップ七瀬の郷
- （福）金津福祉会 金津サンホーム
- 若越ひかりの村授産施設
- （福）かすみが丘更生寮・通勤寮
- （福）希望園
- （福）足羽福祉会 足羽更生園
- （福）大日園
- （福）ハスの実の家
- すだちの家
- （福）足羽福祉会 足羽ワークセンター
- むつみ園
- 独立行政法人国立病院機構 あわら病院

在宅重度身体障害者等への支援金支給 対象者 51名

寝たきりの身体障害者および難病者に支援金をお渡ししました。

生活困窮者へ支援金支給 対象者 66名

生活困窮世帯へ支援金をお渡ししました。

母子父子家庭児童への図書券贈呈 対象者 104名

母子父子家庭児童、生徒へ図書券（お年玉）を贈呈しました。

家屋漏電点検事業 利用者 74名

一人暮らし高齢者および高齢者のみ世帯等で希望される方を対象に漏電点検を町内の電気工業者の協力により無料で実施しました。



報告 L字金具でしっかりと固定!

減災のための家具固定事業

赤い羽根共同募金一般配分金事業 期間:平成21年12月17日~平成22年1月31日

阪神・淡路大震災では、家屋の倒壊だけでなく、家具・家電製品などの転倒による犠牲者の数が全体の80%。宮城県沖地震・新潟中越地震においても、同様の犠牲者は50%と報告されています。もし、家具を固定していれば…。そこで、永平寺町社協では、家具固定ボランティア養成講座受講者(10月24日開催)、民生委員児童委員、福祉委員、地域のボランティアのみなさんの協力のもと、ご自身で家具固定ができない一人暮らし高齢者等世帯57世帯を対象にタンスや本棚等の固定作業を実施しました。

よく知っているご近所の方が作業にあたっていているということもあり、世間話をまじえながらの和やかな雰囲気の中、作業は進められました。



期間延長!

福祉活動を応援します 赤い羽根共同募金配分申請のおしらせ



福井県共同募金会永平寺町共同募金委員会では、地域で活動しているボランティア団体・グループの福祉活動を応援いたします。皆様の申請をお待ちしています。

◆助成対象団体

- 町内で活動している
- ・社会福祉法人
- ・特定非営利活動法人
- ・地域団体(自治会等)
- ・福祉団体やボランティア団体

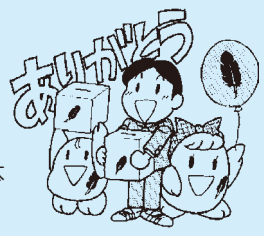

◆対象事業

- 地域や社会を良くする、豊かにする
元気づけるための地域福祉事業
(平成22年4月1日から平成23年3月31日までに実施する事業)
ただし、下記の事業は対象外といたします。
- (1) 他の補助金との重複や公的補填のある事業
 - (2) 政治、宗教、組合の運動の手段として行う営利のために行う事業
 - (3) 福祉を目的としない事業

◆募集期間

平成22年3月5日(金)まで

◆助成額

対象経費の4分の3以内で10万円を限度とします。
(平成22年度に助成します)

◆申請の方法

永平寺町共同募金委員会(町社協内)の窓口で申請書をお渡しいたします。

◆その他

助成対象事業および助成額は、平成22年4月に助成金を交付します。

お問い合わせ・申し込み先

永平寺町共同募金委員会
(平成21年度から福井県共同募金会永平寺町支会を改称しました)
事務局(社協内) ☎64-3000

永平寺町土曜のデイサービスクリスマス

ふれあいと笑いを大切にする

12月13日~17日 お楽しみ会 矢島美容室 「ニホンノミカタ ネバダカラキマシタ」



上志比デイサービスセンター

12月13日~17日 忘年会 炭坑節 「月が出た～出たあ～♪」会



永平寺デイサービスセンター

12月13日~18日

クリスマス会 ハンドベルと合唱



松岡デイサービスセンター



笑顔とあたたかさがあふれる幸せなひとときをみなさんとともに...

デイサービス1日の流れ

9:00
9:30

送迎(7:30~9:30)
健康チェック
朝のつどい
入浴



- ・休憩、自由時間
- ・リハビリ
- ・カラオケなど



12:00

昼食
静養

14:00

レクリエーション(ゲーム・娯楽・作業)
リハビリ、運動、音楽療法



15:00

おやつ
帰りの挨拶
送迎(15:40~17:00)
(延長は要相談)

延長18:30

デイサービスセンターとは？

デイサービス(通所介護)は、要介護・要支援認定を受けた高齢者の方や身体障害者の方に対して、送迎、養護、健康チェック、昼食、入浴、リハビリ、レクリエーションを提供し、日常生活動作の向上・健康の保持・仲間づくりなど一日楽しく過ごしていただけるようお世話をする施設です。



- 松岡デイサービスセンター 永平寺町松岡吉野塚15-47
- 永平寺デイサービスセンター 永平寺町飯島6-34
- 上志比デイサービスセンター 永平寺町石上27-27

| | |
|-------|---|
| 営業時間 | 7:30~18:30 (月~土、祝日も営業) |
| ご利用料金 | 介護保険の1割をご負担頂きます。 食材費...昼食費等を別途ご負担頂きます。 |
| 職員 | 管理者、生活相談員、看護員、介護員、調理員、運転手 |

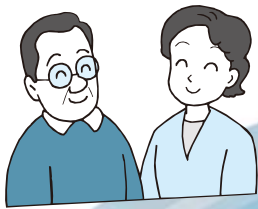

町内に広がれ！ ふれあいと思いやりの居場所

地域ふれあいきいきサロン

広がっています。

現在37ヶ所

参加しよう！



二十七日夜(おひちや)の様子

大野島あつまろっさ
(大野島)

ふれあいきいきサロンとは、身近なところを拠点(集落単位)として、高齢者の生きがいや社会参加、健康づくり、閉じこもり防止を目的に、高齢者とボランティアが一緒に企画・運営しながら、定期的に開催し、楽しく・気軽に仲間づくりを行う活動のことです。永平寺町社協では、サロン立ち上げをはじめ運営等強力にバックアップしています。サロン立ち上げに関心のある方は社協までご連絡ください。

サロンのみんなで
神社清掃



荒谷ゆうゆうサロン
(荒谷)

自分への 挑戦！「シニアチャレンジ塾」 塾長募集!!



永平寺町社協では、高齢者自身が自らの特技を活かして「教える生きがい」「学ぶ生きがい」を見つけるために自らが挑戦する場(サークル活動、クラブ活動)、シニアチャレンジ塾を提供しています。その塾長を募集しています。

塾長とは

自分の趣味・職業的知識・特技などをボランティアで教えていただける意欲のある高齢者の方です。

趣味・ 特技の例

俳句、フラワーアレンジ、おしゃれ、社交ダンス、囲碁、将棋、麻雀、料理、写真、習字、押し花、手芸、太極拳、絵葉書、パソコン etc

あなたの特技・技術でサロンを応援してください。

いきいき・ふれあい 講師募集中!

町内のサロンがより楽しい場となるよう「いきいき・ふれあい講師」の登録者を募集しています。

あなたの持つ特技・技術などを登録して「ふれあいきいきサロン」を応援していただけませんか…。

詳細は永平寺町社協松岡支所まで

登録内容

- ・手芸、土木、陶芸、竹細工、その他いろいろな技術、技能を活かして指導して下さる方
- ・ゲーム、踊り、民謡、カラオケ、手品、書道、落語、手話などの趣味や特技を活かして指導して下さる方
- ・生きがい、文化、教育、福祉、介護、環境など得意分野の講話や講演をしていただける方
- ・上記以外にもできることがありましたらぜひ登録ください。

塾生募集!

カラオケ



カラオケを楽しみながら健康増進を図るとともに、みんなで和気あいあいとした時間を送りましょう!

塾長：西 フジオ 氏
日時：2月9日より、毎月第2、4火曜日 13:00~15:30
場所：松岡福祉総合センター翠荘
対象：おおむね60歳以上の方
参加費：無料

茶道



ゆったりとしたひとときをお茶をとおして季節の移らいを楽しみます。思いやりや優しさ等に出会える時間を分かちあいましょう!

塾長：北 尾 涼子 氏
日時：毎月第2、4火曜日 13:30~15:30
場所：松岡福祉総合センター「翠荘」
対象：おおむね60歳以上の方
参加費：月額1,000円(お茶、お菓子代他)

暮らしの「あんしん」をお手伝いします。

福祉サービス利用援助事業は、認知症高齢者、知的障害、精神障害などのある方々が、できるだけ自立して地域で生活がおくれるよう、福祉サービスの利用手続きやそれに付随した日常的な金銭管理などのお手伝いをします。



福祉サービス利用援助事業 Q&A

この事業のサービスを利用する際には、事前に利用する方といっしょに支援計画をつくり、契約を結びます。

A

次のように
お手伝いします。

1. 福祉サービスの利用援助
福祉サービスを円滑に利用できる

Q

どのようなお手伝いを
してくれるんですか？



たとえば、認知症高齢者や知的障害者、精神障害者などの中で、次のようなことでお困りの方。
「福祉サービスを利用したいが、どうすればいいかわからない…」
「お父さんやお母さんがいなくなつた後の生活が大変だ…」
「毎日の暮らしに必要なお金の出し入れに自信がない…」
「最近、物忘れが多く通帳やはんこの置き場所がわからなくなつて…」

A

自分ひとりで契約などの判断をすることが不安な方や、お金の管理に困っている方が利用できます。

Q

どのような人が
利用するの？



お手伝いをします。(情報提供や、利用手続きの援助) また、ご本人が利用されている福祉サービスが適切に行われているかチェックしたり、福祉サービスに関する苦情を解決するためのお手伝いをします。

2. 日常的な金銭管理のサービス

日常生活に使う預貯金のお出し入れや、公共料金・福祉サービスの利用料等の支払いをします。

3. 書類等のお預かり印鑑や預金通帳、書類を預かります。

お預かりできるもの(年金証書・預金通帳・権利証・契約書類・実印や銀行印など)※この事業は、保管のみの利用はできません。その他臨時的な援助として、住宅改修や居住家屋の賃借のお手伝い、住民票の届出など行政手続のお手伝いをするもあります。

※銀行の貸し金庫を使って保管サービスを行う場合は別途保管料を頂きます。

お気軽に
ご相談
ください。



苦情受付状況

平成21年10月～12月

永平寺町社協では、サービスの質の向上のために、当会が実施する事業についてのご利用者様はじめ町民の方々からの苦情(ご意見)を真摯に受けとめ改善策を施しています。平成21年10月～12月における苦情受付状況は下記のとおりです。

| 苦情の種類 | 内 容 | 改 善 策 |
|------------|--|---|
| 介護保険に関すること | 担当ケアマネージャーが、永平寺支所から松岡支所勤務となった。今までは、デイに来たときに直接会って話が出来たが、遠くなり都合が悪くなった。 | ご利用者様に、より身近なところでサービスを受けることができるように、居宅介護支援事業所を1か所(永平寺支所内)から3か所(地区ごと)に増設しました。これに伴い、ケアマネージャーが松岡に4名、上志比に3名、異動しました。担当者が異動対象になり、永平寺地区の利用者の方々には、ご迷惑をおかけすることもありましたが、速やかに身近な事業所のケアマネへの担当替えを行うとともに、利用者の方々へは極力ご足労をおかけしないよう最大限の配慮を心がけます。 |

みんなで支えよう認知症 ここ3のバリアフリー社会をつくりましょう

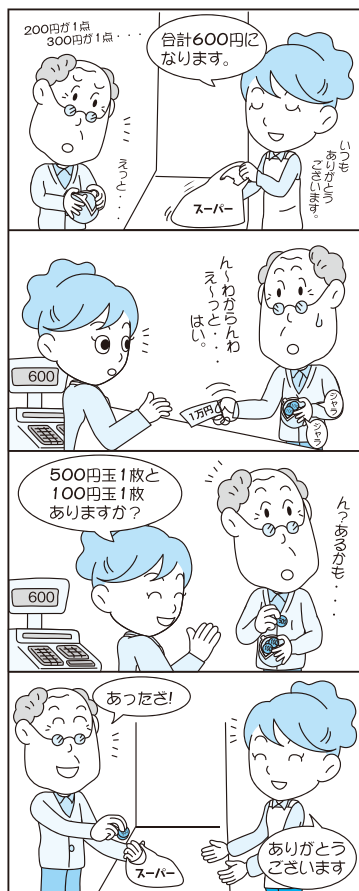

こんなときは?



あのおいしいちゃん、レジのところで困っているみたいだなあ。



これは、『計算障害』や『実行機能障害』などの症状です。
頭の中で計算したり、計画をたてて実行したりすることができなくなります。
しかし、声をかけたり、ちょっと手助けをすることによって、自分でできることがあります。ゆっくり、時間をかけて本人のできることを引き出してあげることが大切です。

これはダメ!

- × 「そんな大きいお金出されると困るのよね!」
- × 「さっさとお金はらってよ!」

一緒に料理を作ることもできる?

長年、家事などを行い、料理を得意としていた方などは認知症になっても、上手に料理を作ることができます。
しかし、うまく段取りができず、困ってしまうこともあります。そんな時は、「次はごはんをよそうんだよね」など、一声かけると、その先は自分で進めることができます。

福井県健康福祉部 長寿福祉課「みんなで支えよう認知症」より

教育支援金特集

春からのあなたの新生活を **社協も** 応援します!

朗報!!

いよいよ受験シーズンが近づき、受験生にとっては、大切な時期。そんな受験生の方に朗報! 教育支援金のお知らせです。

無利子!

- 対象となる世帯** 低所得者世帯（他からのお金の借り入れが困難な方）
- 修学費** 学校教育法に規定されている高等学校・短期大学・大学または高等専門学校の修学費用

| 資金種類 | | 貸付限度額(円以内) | 措置期間 | 償還期間 |
|-------|--------|------------|--------------|-------|
| 教育支援費 | 高校 | 月額 35,000円 | 卒業後 6ヶ月以内 | 20年以内 |
| | 高等専門学校 | 月額 60,000円 | | |
| | 短期大学 | | | |
| | 大学 | 月額 65,000円 | | |
| 就学支度費 | 高校 | 500,000円以内 | 卒業後 6ヶ月以内 | 20年以内 |
| | 高等専門学校 | | | |
| | 短期大学 | | | |
| | 大学 | | | |

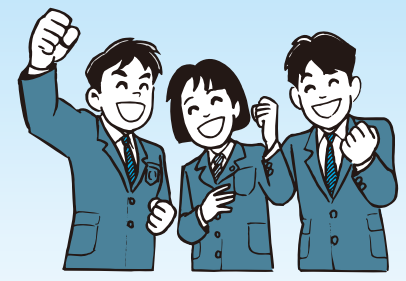

| | | | | |
|-----|--------------------------------------|-------------------|--------------------------------------|--------------------|
| 償還例 | 元金 1,260,000円(高校3年間) 20年(240回)の場合 | 月額 5,250円×240回 | 元金 3,120,000円(大学4年間) 20年(240回)の場合 | 月額 13,000円×240回 |
|-----|--------------------------------------|-------------------|--------------------------------------|--------------------|

借入れ相談・申し込みは…………… 永平寺町社会福祉協議会松岡支所 61-0111
もっと詳しく知りたいときは… <http://www.f-shakyo.or.jp>
【ガイド】の「生活福祉資金」をクリック(福井県社会福祉協議会ホームページ)

心配ごと相談

弁護士による無料法律相談

相談時間 13:00~16:00

2月25日(木) 永平寺老人福祉センター「永寿苑」

(担当弁護士) 吉川 健 司

3月25日(木) 永平寺町やすらぎの郷

(担当弁護士) 前波 裕 司



福祉総合相談

相談時間 13:30~16:00

3月4日(木) 松岡福祉総合センター「翠荘」

3月11日(木) 永平寺老人福祉センター「永寿苑」

3月18日(木) 永平寺町やすらぎの郷

福祉サービス利用料負担軽減実施事業のご案内

永平寺町社協では生活困窮者の方に対して社協が実施する在宅福祉サービスにかかる利用料の減免または助成を行います(ただし、月あたりの減免額には限度があります)。誰もが適切にサービスを受けることができ、町民が安心して自立した生活を送ることができるよう支援します。



対象者

永平寺町に居住する生活保護受給者を除く、住民税非課税世帯の方で、生活困窮の状態が著しいため、福祉サービスが必要と認められるが利用ができない方

寄付金を募集しています!!

福祉サービス利用料負担軽減実施事業の財源は、皆様からの寄付金で賄われています。皆様のご理解・ご協力をお願いいたします。

お申込み・お問い合わせ 永平寺町社協 各支所まで

編集後記

自分のためにしたことは 自分がいなくなればおしまいですが、でも、人のためにしたことは受け継がれていきます。

— カル・イチエ・カル —

私自身、いつまでも若いつもりでいましたが、よくよく考えてみると、定年まであと十数年。命だつて単純に男性の平均寿命からみると残り三十年ほど…(これだけはわかりませんが…(^_^;;))。

そういった背景から最近、自分が生きてきた証、働いてきた証、つまり自分がやっていることが残るかどうかっていうことをときどき意識するようになってきました。

…人のためにしたことは受け継がれていく…

たしかにそのとおりだと思います。

さて、私たち社協の使命である「誰もが安心して暮らすことのできる福祉のまち」「たすけあい・ささえあいのまち」を実現するためには、たすけあいの志や活動がこの町の人から人へと受け継がれ、“文化”として定着していく必要があります。これにはかなりの時間を要します。私の代では“収穫”に立ち会うことができないかもしれませんが、将来の永平寺町で大きな“収穫”が得られるように、できるだけたくさんのこの「人のため」の“種”を蒔いていきたいと思っています。

今年もみなさまのご理解とあたたかいご支援、どうぞよろしく申し上げます ^^

光 YUJI

お詫び

前号「ほほえみVol.17」の表紙で、宮腰様のお名前に間違いがございました。深くお詫び申し上げます。

※万一、落丁・乱丁などの不良品がございましたら、事務局までご連絡ください。良品とお取り替えいたします。

寄付御礼

次の皆様から、社会福祉のためにたくさんの「まごころ」が寄せられました。深くお礼申し上げます。皆様からいただいた寄付金・寄贈品は、寄付されました方の希望される使途を尊重させていただきますとともに、社会福祉のため有効に活用させていただきます。

平成21年11月1日~12月31日

| | 受領日 | 氏 名(住 所) | 金額(品名) | 受入区分 |
|-------------|--------|------------------|----------|-------------------|
| 寄 付 金 | 11月 2日 | 松岡陶芸クラブ様 翠 荘 | ¥12,000 | 松岡デイ |
| | 11月 3日 | 松岡カラオケ同好会様 | ¥70,000 | 福祉サービス利用料 負担軽減 |
| | 11月 4日 | 匿 名 様 | ¥70,000 | 永平寺老人福祉センター |
| | 11月12日 | 金 花 堂 様 山 王 | ¥5,000 | 永平寺支所 |
| | 11月19日 | 匿 名 様 | ¥50,000 | 上志比デイ |
| | 11月24日 | 匿 名 様 | ¥30,000 | 上志比デイ |
| | 11月24日 | 米 澤 智 治 様 中 島 | ¥100,000 | 上志比デイ |
| | 12月 1日 | 山 本 忠 様 上浄法寺 | ¥50,000 | 永平寺デイ |
| | 12月 3日 | 匿 名 様 | ¥5,000 | 福祉基金 |
| | 12月 3日 | 匿 名 様 | ¥3,880 | 法人 |
| | 12月 3日 | 匿 名 様 | ¥970 | 福祉基金 |
| | 12月 3日 | 毛 利 敏 一 様 大 月 | ¥970 | 福祉基金 |
| | 12月 4日 | 奥 野 正 司 様 松岡兼定島 | ¥30,000 | 永平寺自立支援事業 |
| | 12月14日 | 酒 井 喜 範 様 大阪府高石市 | ¥100,000 | 永平寺デイ |
| | 12月16日 | 匿 名 様 | ¥10,000 | 福祉まつり |
| | 12月16日 | 毛 利 敏 一 様 大 月 | ¥970 | 福祉基金 |
| | 12月16日 | 匿 名 様 | ¥1,000 | 福祉まつり |
| | 12月17日 | 波 多 野 義 広 様 谷 口 | ¥100,000 | 永平寺デイ |
| 12月24日 | 匿 名 様 | ¥30,000 | 永平寺デイ | |
| 12月28日 | 匿 名 様 | ¥5,000 | 永平寺支所 | |
| 物 品 | 11月24日 | 匿 名 様 | バスタオル | 上志比デイ |



ほほえみ 永平寺町社協

チャリティー映画会

期日 平成22年3月7日(日)

会場 上志比文化会館 サンサンホール

上映時間 1回目/10:00~ 2回目/14:00~

入場料

おとな 1,000円
小・中・高校生 500円

お申し込み・お問い合わせ

社会福祉法人 永平寺町社会福祉協議会 松岡支所
TEL (0776) 61-0111 FAX (0776) 61-1797

ほほえみあふれる 福祉のまちづくり

永平寺町社会福祉協議会

本所・上志比支所

〒910-1313
永平寺町石上27-27(永平寺町やすらぎの郷内)

☎ 64-3000 FAX 64-3103

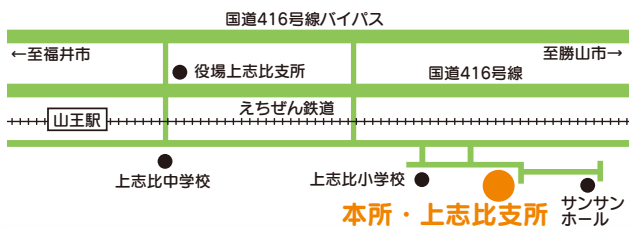

- 上志比デイサービスセンター
- かみしひ居宅介護支援事業所 ☎64-3337

永平寺支所

〒910-1217
永平寺町飯島6-34(永平寺老人福祉センター内)

☎ 63-3868 FAX 63-3869

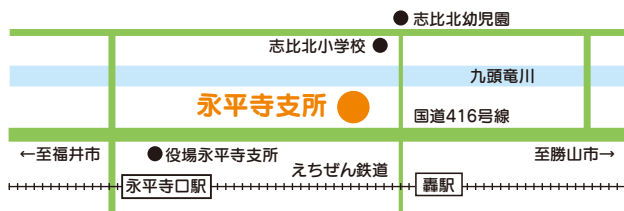

- 永平寺老人福祉センター
- 永平寺デイサービスセンター
- えいへいじ訪問介護ステーション
- えいへいじ訪問入浴介護事業所
- えいへいじ居宅介護支援事業所 ☎63-3305 FAX63-3515

松岡支所

〒910-1127
永平寺町松岡吉野塚15-44(松岡福祉総合センター内)

☎ 61-0111 FAX 61-1797



- 永平寺町ボランティアセンター
 - 永平寺町在宅介護支援センター ☎61-4300
- 〒910-1127 永平寺町松岡吉野塚 15-47
- 松岡デイサービスセンター ☎61-4575 FAX61-4576
 - まつおか居宅介護支援事業所 ☎61-3352 FAX61-4576